北平　北京日報

本報在東城鎮江胡同　電話東局一百五十一

戊辰歲　本報每日兩大張星期一單出正張　本報出版第二十六年第八千七百六十六號　郵政局特准掛號認為新聞紙類

PEKING YIH PAO
Chen Kiang Hutung
Hatamen Street
PEKING CHINA

北京日報分館　在前外西南園廿三號　借用電話南局一零一[illegible]

本館京外各處分館
一在天津廣興大街華昌派報社內院
一在奉天城內民政司對過
一在開封相國寺後街
一在洛陽商場門內

價目

[illegible]一元[illegible]角五分均以兩月起碼按日分寄每年全年照算郵票代價按九折計算

價目（每行計）地位[illegible]　[illegible]　另例

報　刻表　出售　價目

鐵路行車時刻表每塊大洋六元　津浦鐵路行車時刻表每塊大洋六元

廣告

售與外洋來[illegible]代[illegible]版價廉物美日臻完善如蒙惠顧有以印刷各種文件交托承印及購買刷印物品刊登告白者格外克已

本報營業部謹啓

漢平鐵路北平辦事處通告

啓者頃據漢平路北平辦事處函稱據工務段長報稱本路彰河便橋於本月二十四夜被水沖毀約於九月五日始能修復等情所有平京滬聯運以及漢平各次特別快車應自即日起暫停開行至尋常票車現正籌備盤渡合併通告此佈

玉記電料行廣告

本行專售美國新出汽車淋水特請美國名師配製如若將淋水對到瓶內不能損傷電板此淋水人若常飲可養身體人若飲者先請至本行問明方法萬勿隨便喝飲用之得法有益衛生專門修理汽車機械電瓶電燈電鈴電喇叭電滾子汽車打火嘴子代過無線電話電版等物工精價廉不悞主顧

本行開設在崇文門內蘇州胡同西口內迤北八寶樓內大院路南五號門牌　電話東局四四五二　本行主人白

中法儲蓄會公佈第一一九次開獎中獎號碼

本會第一百十九次開獎已於八月十五日在開明戲院舉行左列中獎號碼倘有刊誤另有本會號單爲憑若該儲戶未繳本期儲欵者即失得獎權利特此聲明

特獎　三四八八號得洋九千元
頭獎　六二〇八號　八一四四號　七四一四號　八八〇三號各得洋二千五百元
二獎　八四五三號得洋七百九十七元
三獎　五〇四四號得洋五百三十一元
四獎　四四六八號得洋三百十元
五獎　一四三五號得洋一百三十三元
小獎（〇）字共九百二十三個各得洋十五元

北平總會　東交民巷滙昌大樓　印有洋章函索即寄

天津私立中日中學校招生廣告

一招考班級　初級中學一年級　初級中學二年級插班生
一考試日期　陽曆八月廿七日即陰曆七月十三日
一報名及考試地址　天津南關外海光寺橋南本校　電話總局三八八五號二二六八號
如閱簡章函索即寄

國民快報社啓事

啓者現值北伐告成訓政開始之際同人等特在津創設國民快報內容豐富消息靈敏不偏不倚宗旨純正定本月十日出版特此預告

西歷一九二八年八月十五號第一百九十一次開標

特獎　二九八一五號得洋三萬九千零四十四元

頭獎三十九個每個二千元　共洋七萬八千元

〇〇五七九號	四〇七二〇號	六一二一四號
〇五八二七號	四二二三七號	六一三二〇號
一一六五三號	四六一七四號	六一八七二號
一二五七〇號	四六三四三號	六四六〇八號
一四七三八號	五〇五五七號	六五〇四〇號
一五五三五號	五二八六七號	六五五八三號
一八〇七一號	五三五九七號	六八四八九號
一八三四五號	五五三六六號	七〇九九七號
一九一四〇號	五六二三〇號	七一八九二號
二六八九三號	五七一九八號	七二六五五號
二八九七四號	五八七二一號	七二八九〇號
三〇六四一號	五九二一三號	七三二八四號
四〇三一二號	五九五九八號	七三七五八號

二獎三十九個每個三百元　共洋一萬一千七百元

〇〇二五三號	三〇七一八號	四九七七二號
〇六二〇四號	三〇八四八號	五一九八一號
〇七八五二號	三二〇七七號	五三三〇七號
一四五〇一號	三二三四四號	五七二八九號
一五一五九號	三四八〇〇號	五七七一四號
一五四二九號	三七六七九號	五七八八九號
二〇〇九四號	三九一五七號	六一六六二號
二一二七七號	三九八一六號	六四一〇八號
二三七五二號	四〇〇四八號	六四五二八號
二三七八七號	四三三〇七號	六七五九四號
二九一四三號	四四九九四號	七一九九七號
二九四三五號	四七六三四號	七三一七九號
三〇五二六號	四七八四七號	七六九一〇號

三獎三十九個每個二百元　共洋七千八百元

〇一四六〇號	二〇〇五三號	五一七四三號
〇三四八九號	二一五二五號	五四八二〇號
〇四二七〇號	二四四三三號	五五二二〇號
〇六二八八號	二六一四九號	五六三九九號
〇九〇七一號	二六六一六號	五六六六一號
〇九五六〇號	二九〇九一號	五七五三二號
一〇四五一號	三四九八四號	五八三七九號
一五七八四號	三六二七〇號	五八九五八號
一六三六一號	三八一〇四號	六三七四四號
一六五九八號	四二九〇一號	六四〇七一號
一六六一四號	四四一七四號	六五八九六號
一七五七九號	四七四九二號	六八五四四號
一九五九〇號	四八一七一號	七二九六八號

四獎三十九個每個一百元　共洋三千九百元

〇一四二四號	二九七〇一號	五一五三五號
〇一九八八號	三〇九三四號	五一六四四號
〇二三一三號	三三〇〇三號	五五一二二號
〇二九八八號	三七四九三號	五七七三九號
〇三〇九〇號	三七八四一號	五八六七五號
〇三九一〇號	三八八八〇號	五九七六五號
〇六二七二號	四〇一五三號	六〇二六八號
一三四二七號	四二五五〇號	六八九一五號
一五〇四八號	四三二九六號	七一四九一號
一五一六〇號	四八四八八號	七四六二三號
一五六九二號	四八六三四號	七五九〇四號
二〇二九一號	五一三一八號	七七七一五號
二〇五三九號	五一四五五號	七八八一二號

附獎　(一)七四二三四號得洋八十九元　(二)〇一〇一三號得洋二十六元

末獎　柒字　共七千八百〇九個　每個得洋十二元　共洋九萬三千七百〇八元

總共發出獎洋二十三萬四千二百六十七元　詳章函索即寄

北京萬國儲蓄會啓　王府井大街九十八號　電話東局一五二二號

[illegible]以逝[illegible]有口皆碑莫不稱頌[illegible]余等[illegible]經大[illegible]劫諸醫無效幸遇先生診視即愈可稱手到病除真世之良醫也鄙人等感謝大德特登報端公諸於衆非余費譽有病者盍往試之方曉言之不謬也先生醫所在右安門外釋迦寺有匾額者便是

介紹人　朱志遠　白靖暄　楊伯濤

北平甘石橋北首電話西局一一五九
門診洋二元　出診洋六元
早晚出診洋十元　接產廿五元
藥費在內此外並無號金車馬金等費

加味參精鯊魚肝油

各埠西藥房均有出售

生活素一名維他命為卻病強身之要素參精及鯊魚肝油含此素最富本藥房自運挪威頂上鯊魚肝油和以純正參精製成此品功能開胃消食尤合兒童滋補之用兼治病後虛損瘰癧腳氣癆症氣管支炎以及各種肺症

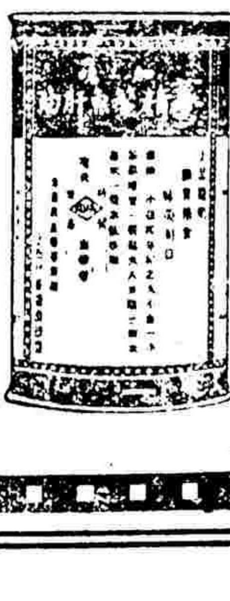

上海科發大藥房謹啟

夏士蓮雪花 商標

TRADE MARK "'HAZELINE' SNOW" 商標

美容秘訣

每逢盥洗後與未抹乾之前用「夏士蓮雪花」少許搽於皮膚之上輕輕塗抹能令皮膚細膩一年四季無論經過何種天時氣候均能保存其皮膚柔軟潤澤與安舒也

此品貼有華文仿單各藥房或洋貨號均有發售

BURROUGHS WELLCOME & CO.
LONDON AND SHANGHAI
(PROPRIETORS THE WELLCOME FOUNDATION LTD., LONDON, ENGLAND)

英京 上海 寶威大藥行（英商威氏基金有限公司）

Sh-266

各國公認的 世界最靈的治療痢疾惟斯多凡耳所藥片

痢疾之症，最爲綿纏，甚有經久而不愈者，其痛苦何堪設想，蓋有無量數寄生蟲潛伏腸中，繁植不已，故凡患斯症者，則肌肉全消，僅剩皮骨而已也，雖有碩大無朋之身體，一經患有此症，無不骨瘦如柴，形容枯槁，蓋其人身全部脂肪，爲其消耗罄盡，若不速爲療治，實與生命有莫大攸關，法國斯多凡耳所 STOVARSOL（即一九〇），對於患赤白痢疾者，其功效至宏且速，並能剷除多年固有之夙疾，而恢復以前健康之狀態，神乎技矣，本行茲以優待顧客起見，凡在七八九三個月之中，照特價出售，每瓶收洋一元五角，逾期則不在此列，備有詳細說明書，函索即寄，不取分文

總經理　上海北京路二號　法商立興洋行　分行　天津　漢口

緊要新聞

國府對日提出二次修約照會公布

國民政府外交部 于本月十四日同日本提出二次修約照會 交南京日領事閣本轉交駐華公使芳澤 日昨已由照會書 始由南京郵到北平 昨日正午日本公使館 已將全文公布 同時東京南京亦發表 并覓得原文照錄於後

本年八月七日 接准七月卅一日節略聲述貴國政府關於中日通商條約文解釋暨改訂意見各節 均已詳悉 貴國政府表示改訂條約 具有誠意之誠意與準備 本國政府極所欣感 自當具接受之誠意 同時接納 蓋重訂新約 為國民政府對國際方面之根本政策 光緒廿二年所訂中日通商行船條約附屬文件 暨公立文憑 及光緒二十九年所訂中日通商行船續約 均遠在卅年前 此卅年間兩國之經濟商情人民關係 以及政治狀況 既屢有變遷 自與現時情勢 不能適合 以不適合于現狀之條約 而勉強行之 必於雙方困難 引起人民之誤會 殊非敦睦邦交之道 本國政府基于此項原因 以為當初訂約之時 與現時狀況既已情勢迥異 亟宜根本改訂根據平等相互之原則 締結新約 以符貴我兩國力謀親善之本旨 因知貴國政府 早具同情 定必開誠相與努力進行 以圖兩國共同之福利 貴公使節略以光緒廿二年中日通商條約第廿六條載 此項所定稅則 及此條內關涉通商各條款 如有一國再欲重修 以換約之日起 以十年為限 期滿後須於六個月之內知照 酌量更改 若兩國彼此均未聲明用改 則此類稅則仍照前辦理 復俟十年再行更改 以後均照此限此式辦理等語 認為在六個月以內 改約商議未完結時條約并稅目 再有延長十個年間效力 惟中國政府須按照本約文解釋期滿後六個月內 若兩國彼此均未聲明更改 則約款稅則始有繼續十年之效力 換言之 期滿後六個月 若任何一月已經提議聲明更改 并已實行商議改約 則條款稅則即不再延長 其效力更以事實証之 以前每屆十年期滿後六個月內 貴我兩國政府提議 將光緒三十二年中日通商行船條約及其一切附屬文件 連同光緒二十九年中日通商行船條約 一併根本改約 并表示不再繼續之 希望聲明為六個月修改期滿 而新約未成保留 中國政府應有決定對於舊約態度 而宣示之權 是中國政府 夙已表明其見解 故於貴國政府 以在六個月內改約商議未定結時條約并稅目 再有延長十個年間効力之主張 甚難同意 因此國民政府同願從來之見解 深覺在六個月修約期內 新約不能完成 則至再展限仍未就緒 而本年七月二十日 又屆展限期滿 及本七月七日宣言情勢變遷之原則 貴公使特達貴國政府 特派全權代表 于最短期內 以平等及相互尊重主權之精神 締結新約 國民政府詳查近年國際進步之潮流 既本國國民之希望 與夫經濟商務之狀況 飽知一切不平等或不適合於現情各條約 是以[illegible]遂樹和平保障 [illegible]有變遷 [illegible]因而依據情勢變遷之原則 [illegible]成中止 揆之法理 按之事例 本國政府此舉 絕無蔑視國際信義之嫌 劃本部七月七日宣言 聲明中華民國 與各國間條約 已屆滿期者 廢除 另訂新約 未滿期者則以正當手續解除 而前訂之 對于滿期與未滿期條約 特為分別規定 於法理事實雙方兼顧 尤為尊重國際信用之明証 乃貴國政府 謂為蔑視國際信義之暴舉 以貴我兩國睦誼之敦篤 而往來公牘之中 竟有此外交文件素不經見之字樣 本國政府深為惋惜 至於國民政府七月七日頒布之臨時辦法 所以維持中華民國與舊約期滿新約未成前 各外國間之政治商務關係 并非於任何一國有所偏倚 以中日邦交之密接 關係繁複 本國政府對於此項臨時辦法之施行 亦當格加以深密之考慮 因此於新約之重訂期望 更為深切 茲既准貴國政府表示欣然應允改約之商議 本國政府亦當一本至誠 從事開始商議新約之準備 總之國民政府惟一願望 端在速訂雙方平等互尊主權之新約 以代替久懸年所不適現情之舊約 而遂此願望之真意 實所以謀國際友誼之增進 本國政府以此為根本政策 故不憚一再申述 而本國政府最所希望者 尤以中日為同洲鄰國 邦交素敦 共存共榮 [illegible]深冀重訂新約 早日[illegible]國際之風聲 而增兩國共同之福利 甚盼貴國政府查照 本部七月十九日照會 迅即簡派全權代表 於最短期間 開始商議 相見以誠 促成新約 用以益敦中日固有之邦交 確立兩國人民親善之基礎 相應復請貴公使查照 即希轉達貴國政府為荷 中華民國國民政府外交部 中華民國十七年八月十四日 (北)

日使關於商約節略之談話

自國民政府送致日使芳澤之中日通商條約第二次節略、於昨日正午 由北平日使署非公式的發表後 日本記者團 即往訪日使請其發表關於此事意見 日使遂即向該記者團談話如下 予本日得雖發表意見之理由有二 (一)此次之節略 係與南京政府之節略 而應由該政府發表之公文 至日本方面則不能視為與日方之公文相等 而正式發表之不過非公式的交付該項譯文與諸君而已 (二)關於條約問題 刻正在研究中 如駐滬總領事矢田及參事官堀氏 亦已抵東與政府商議此事 至政府之意向如何 予雖未能斷言 然予對於國民政府之第二次節略 自有予個人之意見 此事已屢經參事官為予轉達 遲後亦曾累陳意見 然日政府現既在講求辦法中 則予若果吐露個人之意見 致政府感受不便亦殊不妥 故現仍以保持謙遜之態度為佳也 顧南京政府之回答 在文字上大體雖極其婉曲懇切 而在論理上 則仍與前次之公文無大差異 從而若欲使中日雙方之主張趨於一致 仍屬困難 其結果此後或尚須與國民政府之間 繼續討議此事 亦未可知 予此後亦擬俟獲到日政府之意見後 再事處理 又對於此次之國民政府第二次節略若不予以回答 則未免對國民政府過於失禮 且若果如是 亦直無異於對國民政府之第二次節略 未予以何等之反駁 是殊不可 故擬於日內予以回答也 又關於臨時辦法問題 國民政府雖已加以充分之考慮 然尚未表示不予實施之意 且日方亦希望獲顯明之保證也 予於接到該項節略時 已立即向政府陳明 予個人之意見 其後亦然 度嗣後與國民政府之間 尚須磋商數次 且又日政府於商議之結果 或能發現妥協之餘地 亦未可知 惟現殊難言其將來究當何如耳

三大問題俟閻來平後解決

(雨)

▲工會東陵東征

據關係方面所傳 北平方面應俟閻氏來後解決之事 確有三種 第一平津工會問題 緣此事在當時決定解散 係根據各關係方面之提案 以四次全會停止民衆運動案為藍本 但按之中央黨部蓑電 則又有出入 現各方面對此事最為注意 朱經光為人和穩 自不便積極主張 好在閻氏為人持重 將來返平後 必有公正辦法 第二東陵事件 此事閻最先本主張由中央組織高等軍法會審 旋中央復電 囑衛戍部擬定辦法呈核 茲事重大 亦須閻來平方能決定施行 第三東征直魯殘軍一事 因由白崇禧負責 但京滬方面 以北平為外交視線集中之地 白若離平 勢須閻氏為之坐鎮 蔣中正對此問題 最為關心 并迭電何成濬設法敦促 [illegible]等語 [illegible]故白氏[illegible]云

蔣中正已出院

▲擬九月一日回京

南京廿八日下午十一時[illegible]電 蔣(中正)已因[illegible] 惟尚有[illegible] 仍赴院換藥 擬於九月一日[illegible]回京 (北)

李宗仁留寧任務

南京[illegible] 李宗仁[illegible] 已允俟蔣中正[illegible] 協商要政 [illegible]及防阻[illegible] 故僅擬再逗留此間三日 武漢分會迭電催[illegible] 其最要任務 在向中[illegible] 當[illegible]建議[illegible] 及實行兵工政策等 (雨)

日本擬在國聯抵制中國

東京二十七日電 九月中日內瓦國際聯盟開始常會 中國方面竭力運動得一非常任委員席 東京外務省頗注意 自王正廷代表某君到巴黎 受國聯秘書長接見後 日政府頒令駐法日使及駐比日使 相機監視 日外務省聲稱 中國方面擬以滿洲爭議提交國聯 國際必考察中日堅持修約以來國民政府外交官吏措置之失當 而令國民政府負擔其條約上應有之義務云云 (亞)

某國人又助長中國內亂

▲向山東輸送槍彈甚多

據外人方面消息 有直魯軍兵員六百名 用輪船裝載大宗軍器 于二十二日晨 由秦皇島向山東登州方面輸送 此中計有迫擊砲百門 迫擊砲彈百萬 山砲彈三千 野砲彈一千二百 小槍彈九萬粒 此外尚有火藥類二百箱 聞係某國人所供給云 (見)

山東日軍第三師團之配置

▲廿三日起開始移動

據青島二十三日通訊云 自日軍第六師團開拔回國後 日方又調第三師團來魯 並對于沿線之配置 業已決定如左 (一)青島警備區(青島濰河間) 第三師團司令部 步兵第二十旅團司令部 步兵第二十四聯隊 步兵第十八聯隊 騎兵一小隊 (二)坊子警備區(濰河恒台間)步兵第六十八聯隊(不足一大隊)騎兵一小隊 砲兵一大隊 (不足一中隊)工兵二小隊 (三)濟南警備區 (恒台濟南間) 步兵第五旅團司令部 步兵第六聯隊 第六十八聯隊之第一大隊 [illegible] 不足二小隊)砲兵(不足[illegible] 工兵三大隊 (不足三小隊) 飛行隊 此外[illegible]師團已開始移動 [illegible]隊 于二十三日午[illegible] 第一軍用列車 計載[illegible] 一大隊 馬四十六匹 同日午後六時出發之第二列車 [illegible] 砲兵一大隊 馬六[illegible]

蒙亂猶難樂觀

▲停戰交涉決裂

▲不日將有大戰

廿八日大連電 [illegible]呼倫貝爾事件 日前因雙方停戰[illegible] 一時得保小康 到下因蒙古青年黨 要求中國須承認內蒙完全獨立 遂致雙方交涉決裂 青軍黨既求外蒙助兵 不日即可趕到 奉方亦火急派遣援兵 積極向呼倫貝爾一帶前進 不日將有大戰發生 故蒙亂尚難樂觀云 (日)

駐鄭家屯奉軍向昂昂溪移動

據瀋陽特訊云 奉天當局為使北滿警備充實起見 (專防赤化)擬將駐屯鄭家屯之多數軍隊 向昂昂溪開拔 因四洮鐵道之車輛不敷輸送 曾於二十三二十四兩日向滿鐵借用貨車 滿鐵當即首肯 於二十三日夜借用貨車十九輛 由四平街轉入四洮線 二十四日又借去三十九輛 (合計五十輛) 因該項貨車由鄭家屯經洮昂綫至昂昂溪輸送軍隊之後 當即放還云 (見)

日政府對修約問題意見分歧

▲硬派主張強硬到底

▲軟派謂應改訂條約

▲中立提倡觀望態度

二十八日大連電 日政府對於中日修約問題 近因為交換意見 會屢作非正式之討論 惟其結果 各方之意見極不一致 約分為有軟硬中立三派 各特分述其各派之意見如次

▲第一軟派 軟派謂吾人按最近之國際情勢 及中國之心理和希望 且國民政府對日感情已漸緩和 此時日本應轉換方策 進而打開局面 對於第二次回答 不拘於既往之爭 以速應改訂條約交涉為善策

▲第二硬派 硬派謂國民政府之第二次照會 文章之字句較前顯然緩和 但並未變更其廢棄條約之根本精神 為保持我日本之尊嚴及體面計 須堅持強硬到底之政策 絕無轉換方策讓步之必要

▲第三中立派 中立派謂就中國現在之形勢觀之 國本安協既已中止 中國內部亦未完全統一 各地戰事尚興未已 且按國民政府今後會議之情形 各方意見頗深 中國將來之局勢如何變化 非吾人所能預測 應暫取觀望形勢 最近保有回答 方為妥當云

日朝野請田中向南京派特使

(日)

▲派遣有力者速赴南京

▲努力中日兩國之諒解

東京特訊 最近日本朝野各方有力者 見中國政府對於日本漸趨緩和 遂擬乘機會 轉換方針 以求中日外交得圓滿之發展 故各方會紛紛向田中首相進言 請田中趕速派遣有力者赴南京 從事運動中日兩國徹底之諒解 至谷方請田中應派特使之理由 謂日本政府與國民政府 由來欠缺意思之疏通 故日本之真意 在南方既不能徹底了解 即國民政府之真相 我日本各方面亦不十分熟習 此際日本政府應將南京領事館升格為總領事館 速派遣有力之適任者 趕赴南京 努力疏通國民政府及日本政府之意思 此外并須特派理解兩方事情之有力者 與南方朝野之名士交歡 盡力於中日雙方互相之諒解 實為最緊要妥當之措置云

馮玉祥收復膠東之策略

(日)

河南電訊 馮玉祥對收復膠東辦法正在着手準備 在當時已與軍委會接洽就緒 決以孫良誠石敬亭兩軍為基本隊 聯絡劉志陸舊部及顧震軍担任嚮導 俟至必要時 並擬調鄭俊彥軍入魯協助 其實行收復時期 預定在濟案交涉終結以後 聞馮並已藉此問題要求財部接濟臨時軍費云云 (雨)

于右任談時局

▲五院成立即赴德

南京廿七日下午八時電 即晚六時訪于右任 據談稱 組菴(譚延闓)前日赴滬 係促在滬各委員回京主持政務 頃已晤到 據稱各委員三日內均可返京視事 介石牙疾亦漸見良好 日內亦可備來 至執監五全會議決各案 為建設新中國之關鍵 各委員回京後 自當切實議定施行程序 并期五院於日組織成立 關於各院領袖人選 外間揣測繼多 但寔際尚未定局 然大致不外組織蔣介石展堂諸人 余(于自稱) 俟五院成立後 即赴德考察政治情形 時局前途 可為樂觀 (北)

中美寧案調查會

▲前日開二次[illegible]

南京二十八日上午[illegible]分電 中美寧案調查[illegible]二十七日 在[illegible] 二十餘件 定京九月一日[illegible]開二次會 (北)

李[illegible]回京

南京二十八日上午十時三十分電 譚延闓語人 接李[illegible] 自莫干山電稱 [illegible]回京 (北)

國府慰留蔡元培

指令

▲派宋子文躬親敦促

南京二十八日上午十時三十分電 國府指令慰留元培 于統一告成 國人啟治 道大投艱 深賴碩德老成 共資康濟 出處之間 動關大局 遽然高蹈 實非此時 尊念締造之艱難 與羣情之殷切 勉回所執 以慰延喁 除派宋子文躬親敦促外 來牘并即封還 以忠公體國之懷 秉休戚相關之誼 知必不忍遐棄也 此令 (北)

東三省保安會之方案

▲決定服從國府

昨日下午六時 關係方面接奉電 對東三省易幟問題 有所論列 原電如下 (上略)諸玉璞對漢卿確無二意 該部編遣一事 當可就範 張宗昌目下尚負固 並漢卿已迭電勸告 并促彼來奉一行 關於易幟事 臨時保安會不日有方案提出 漢卿決定以民意為依歸 遵照方案次第舉辦 隔三(邢士廉)來電 稱介公牙疾漸好 日內即可回京 特并奉聞 (下略)

白崇禧之談話

▲日內當赴前綫查防

近日外間對於時局頗發生種種謠言 昨某君特於下午一時赴德國醫院三十七號訪第四集團軍前敵總指揮白崇禧氏 投刺後 白衣灰布長衫出見 精神甚佳 寒暄數語 即發表如左之談話 東北問題 自張漢卿(學良)迭電懇切表示服從國民政府 信仰三民主義後 精神上彼此確已完全一致 至易幟遲徊 據彼方報告 係囿於外交 不得不略加顧慮 惟以三民主義建設新中國 本中國四萬萬人之共同目的 現邢隅三(仕廉) 隨方耀廷到滬後 即與國府謀相當辦法 預料東北易幟一事 早晚必須實現 關於解決[illegible]殘部事件 張漢卿日前有電到平 謂已下令實行編遣 其辦法 係先將徒手士兵完全遣散 規定官長每名給發五十元 士兵每名十元 凡攜有槍械紀律稍好者 一律共編為三旅 由漢卿調出關外 并派[illegible]防地 請我方速派[illegible]赴本[illegible]以便切實編[illegible] 余已[illegible]派定該部之徐源[illegible]之上校參謀錢永德於昨晚同[illegible]代表徐祖貽搭車赴平 [illegible]直督軍是否就範 [illegible]外 可見分曉 如果張宗昌[illegible] 國軍為安靖地方計 [illegible]力解決之一途 不得[illegible]也 [illegible] 決之目的 現在玉田以東 [illegible]直督軍屢有少數放槍[illegible] 即此一端 可証直督軍能否和平解決 尚難預定 余決定俟閻總司令[illegible]後 即刻[illegible]前綫[illegible]查防 將來[illegible]防務 自有閻總司令完全負責 閻總司令離平日久 余曾於二十五日致電太原速閻來平坐鎮 閻總司令昨有電來 謂決於今明離晉 取道大同乘平綏路車返回北平云 (北)

市府呈復政分會

▲報告蠲免苛細捐稅

北平特別市市長何其鞏 日昨根據財政局呈報 呈復北平政分會 報告蠲除苛細捐稅情形 原呈如左 為呈復事 案奉分開准平津衛戍總司令部轉送北平總商會會長孫學士等 呈請蠲免苛捐雜稅 請轉呈一案 抄發原呈 仰遵照核復等因到府 業經分飭財政局復稱 查奉軍加收軍事善後費 附加軍事捐 東皮捐 鹽斤食戶餉捐及樂輸捐等 業於該軍撤退後 即行蠲免 除最近官中事務處亦經取消 其餘各項捐稅 關係列入正供用途 自與苛細有別 值茲建設開始 需款方殷 雖遽易蠲免 至原呈所稱將捐稅化零為整一節 不為無見 俟將各項捐稅接收清楚 通盤籌畫 酌定辦法 呈請核奪等情前來 理合據情呈復 伏乞鑒核 謹呈中央政治會議北平臨時分會 北平特別市市長何其鞏 (北)

政治分會催商震就職

▲有沁電去津

北平政分會秘書處 有沁電去津 催商震就政分會委員職 原電錄左 天津河北省政府商主席勛鑒 漾電計達 尊意何日就職 希即電示 俾便準備一切 北平政治分會秘書處沁(北)

鹽業銀行廣告(十七年)
本銀行股本一千萬元 收足七百五十萬元 公積金暨盈餘滾存四百六十九萬一千五百餘元 辦理存放滙兌各項

楊梅結毒 魚口橫痃 癰疽𤻲毒 紅疹潰瘍
主

綢緞 敦
在天津外埠
花色鮮明 隨時翻新

漢口 香港 大連 其餘各省會商埠均有
通滙機關 並與金城中南大陸銀行合設準備庫及儲蓄會於上海天津漢口等處

◉豐玉璽為第四軍團總指揮

▲王靖國升軍長

第三集團第六軍軍長豐玉璽 現升充第四軍團總指揮 又第七軍長張蔭梧現任北平警備司令 并兼第四軍團副指揮 其所遺第六軍長第七軍長兩缺 閻錫山以此次保定滿城會戰及維持北平治安 第五師師長王靖國 與第十四師師長李服膺 極為得力 分別以王靖國升任第六軍長 李服膺升任第七軍長 日昨均已發表云 (北)

◉美國工商旅行團將抵平

▲團員約四千人 ▲總商會預備歡迎

美國工商旅行團約四千人 來華遊歷定月杪抵秦至津平 再至漢寧滬 北平特別市市政府現已接到外交部來函 特轉知公安局 公安局又轉知總商會 總商會會長冷家驥接函後 為敦睦國際間友誼起見 現已通知各行商會 屆期赴站歡迎 再行擇期開會聯歡 茲將公安局來函誌下 逕啓者 案准北平特別市市政府秘書處函開 接國民政府外交部函開 准上海旅行社函稱 有美國旅行團約四千人 內多工商鉅子 到我國遊歷 月杪抵秦至津平 再至漢寧滬 最好由人民團體出於自動招待 必得良好之美感 於國際間亦可收無形之利益 希轉各界歡迎等因到府 相應函達貴局通知各團體屆時預備歡迎 以表國際間之好感等因 除分行各區隊屆時注意保護外 相應函達貴會查照 即希籌備屆時歡迎為企 此致總商會 (南)

◉中央黨部催解所得捐

▲指委會函北平市黨部

所得捐徵收條例及細則業經中央常務委員會議決 已於本年四月份起 開始實行徵收 惟北平方面 尚未實行 現在黨部致函北平特別黨 催解七月份及前月各級黨部及各機關所應徵之捐款 茲將原函照錄如左 逕啓者 案奉中國國民黨中央執行委員會七月十三日公函開 查所得捐徵收條例及細則 業經中央常務委員會議決 從本年四月份起 開始實行徵收各在案 在屆七月各級黨部 及各機關所應徵之捐款 尚未據報前來 仰該黨部於函到之日 趕速將徵收捐款 彙轉中央 毋得稽延 此致中國國民黨北平特別市黨部 黨務指導委員會啓 (見)

◉東西陵善後辦法之大綱

▲內容共分九章

東陵自遭兵匪踐踏盜掘乾隆慈禧兩陵 竊取殉物 毀傷尸骨 貽羞中外 國府對此亦極重視 閻總司令遂有將全案解歸中央飭辦之請 國府亦有支電致國府接收北平各機關委員會委員長周震鱗氏 就近接收 並妥籌善後之方 星夜核辦 周氏為慎重將事起見 除派定劉人瑞李品珊等為接收明陵清陵委員外 並公推朱鴻基為起草員 擬定保護善後章程 茲探悉大綱為(一)劃定陵界 (二)改革制度 (三)編立陵戶 (四)實行村制 (五)恩養旗丁 (六)限制駐軍 (七)酌設警衛 (八)保護森林 (九)清理絲務 共計九章 主旨在為旗丁妥籌生計 以期永久相安云 (軍)

◉蔣介石電慰方病

第四軍團總指揮方振武 前因蔣介石在濟拔牙 曾去一禡電祇候起居 並報告本人在平診病狀況 昨日蔣氏已有復電來平 表示謝意 兼慰方病 茲將原電錄左 方總指揮叔平兄鑒 功密 接電誦悉 賤恙承垂詢 至為感謝 現雖稍愈 惟元氣尚未恢復 我兄勞瘁軍旅 至擾微恙 現況如何 盼自診調 暫加靜養 定可早占勿藥也 中正沁(二十七日)印 (見)

◉徐鄭兩部防地問題

▲蔣閻正在協商中

徐源泉鄭俊彥兩部自經蔣中正派何成濬點驗後 結果尚屬優良 聞將來徐部編為三師 鄭部編為二師 徐鄭二人各兼師長一席 并於兩部間設一專員負責監督 藉便訓練 現時給養係以人數為比例 業已規有定數 至於防地問題 蔣閻兩方 正在協商中 不久亦可肯定云 (北)

◉劉湘聲明裁兵

漢口二十七日電 劉湘由川致電國民政府 辭第六路總司令職 并聲明實行裁兵之意 (南)

◉河北全省剿匪總司令

▲商震

閻錫山以河北省軍事甫定 各地難免有土匪潛伏騷擾 非予以肅清不足以安閭閻 特委定商震為河北全省剿匪總司令 并以第三軍長徐永昌為副司令 從事剿辦 至商震所任之第三集團前敵總指揮一職 因軍事結束 決定撤銷云 (北)

◉趙以寬整頓警察計劃

▲每星期召集署員訓話

公安局局長趙以寬 為使署員明瞭主義 改革以前積習起見 規定每星期召集署員訓話一次 昨日(二十八日)上午十時特召集全體署員訓話 大旨(一)打破以前警察陋習 (二)勤慎從公 (三)遵奉主義 聞趙局長每日上午七時即到局辦公 對於現在警察頗思激究整頓 惟因經費困難 故感棘肘云 (南)

◉第三集團第九師開駐北倉

▲鎮壓匪氛

津訊 第九師陳長捷師長 前因北倉發生匪警 即派精銳馳往痛剿 當將該匪首領孫起順當場擊斃 又擊獲匪首張虎春李幹忠兩名 經訊明後就地正法 并將各該匪梟首示衆 地方人民聞之無不稱快 又傅作義司令因北倉防務空虛 復令陳長捷抽選最精銳之第三十八團剋日開駐該處 聞陳師長於昨午一時親率該團前往北倉布置 藉以鎮懾匪氛云 (北)

◉市府公布辦事通則與議事細則

特市何市長 以市府各項組織均已就緒 各局亦先後開始工作 除擬公布之市府秘書處條例以及各局組織條例外 茲特將第二次市政會議修正通過之市政府辦事通則 以及市政會議議事細則錄之如左 茲制定北平特別市市政府市政會議議事細則公布之此令

▲北平特別市市政府市政會議議事細則 第一條 本細則遵照國民政府頒布之特別市組織法第二十一條第二項之規定制定之 第二條 本會議暫定每星期三日下午三時在市政會議廳舉行 如遇有特別重要事件由市長臨時召集之 第三條 本會議開會時以市長為主席 如市長因事缺席時 由秘書長或由市長指定之參事局長代理 第四條 各局長因特別事故不能出席時 得派該局科長以上人員代表列席 但須先期聲明理由向主席請假 第五條 本會議各項議案須由市長審核後提出會議 第六條 本會議議事日程須於開會前二日通知出席人員 但遇有緊要案件 不及通知者 得由主席臨時提出會議 第七條 凡議案繁重者 得由主席指定出席人員組織審查會審查之 前項審查之報告應於下次會議提出 第八條 本會議各項議案應否付表決 由市長酌定 已經會議表決之案 如市長認為有窒礙情形時 由市長核定於下次會議時報告之 第九條 凡經市長許可之列席人員 均無表決權 第十條 本會議出席人員在會議時間不得無故退席 第十一條 本會議議事錄由秘書長負責整理保管 並印送出席人員 第十二條 本會議議決案由市長核准執行 其應行宣布者 須經市長核准 第十三條 本細則如有未盡事宜 得由市政會議議決補充或修正之 第十四條 本細則經市政會議議決由市政公布之日施行

▲北平特別市市政府辦事通則 第一章 總則 第一條 本市政府處理事務 除遵照國民政府特別市組織法及其他法令外 適用本通則之規定 第二條 市長之職權如左 (一)總理全市行政事務 (二)掌理中央委託行政事務 及其他法令所賦與之事項 (三)對外代表市政府 (四)監督所屬機關事務之進行 (五)裁決所屬機關間權限之爭議 (六)本市政府秘書長參事局長秘書科長技正及其他同等官任免之呈請 第三章 秘書長 第三條 秘書長之職權如左 (一)秉承市長督率指揮秘書處職員辦理各項事務 (二)整理市政會議議案 (三)秘書處職員請假之轉呈或核准 (四)考核書記之進退 第四章 參事 第四條 參事之職權如左 (一)撰擬市行政各項法令草案 (二)關係市行政各項法令之審議及解釋 (三)規畫市行政應興應革事項 建議於市長 第五章 局長 第五條 局長之職權如左 (一)掌理各該局之專管行政事務 監督所屬機關 (二)市政應興應革事項之建議 (三)呈請市長任免局內職員 第六章 各局通則 第六條 各局組織及其變更由局務會議議定 經局長核呈市長審核辦理 第七條 各局因執行事務 於法令範圍內得規定單行規則 但須送呈市長核辦理 第八條 各局分科辦事 並得規事務之必要科內 並得分股 其各局辦事細則 由局長擬呈市長核准 第九條 各局因事務之必要 得設附屬機關分理之 第十條 局長因故不能到局視事時 應即派員代行 並呈報市長 其在一月以上者 應呈請市長派員代理 第十一條 各局於額定職員外 得因事務之必要 呈准市長添設其他名義員 第十二條 各局職員除書記僱員外 由局長選定呈請市長分別荐委僱 第十三條 各局職員名額及俸額 由局長擬呈市長核定 第十四條 各局職員因事務之必要 得於同局內兼職不得兼薪 第十五條 各局應辦事務 未經該局規則規定者 得由局長呈報市長指定分配 第十六條 各局辦理事務 應由局長將經過情形每月彙報市長 但要緊事務須隨時報告 第十七條 各局局務會議 以局長為主席 局務會議議事細則 由各局另定之 第七章 附則 第十八條 本辦事通則 如有未盡事宜 得由市長提出市政會議議決 補充或修正之 第十九條 本辦事通則 經市政會議議決由市長公之日施行

◉察綏臨時政府組織條例

▲太原政分會議決

太原通信 察綏兩特別區臨時政府組織條例 業經太原政治分會 昨第二次常會通過 其原文如左 (第一條)察哈爾綏遠兩特別區區政府組織法在中央未頒佈以前 得依照本條例組織臨時政府 (第二條)臨時區政府依中國國民黨黨義 及國民政府法令總理全區政務 (第三條)臨時區政府委員 暫定五人 組織臨時區政府委員會 行使其職權 (第四條)臨時區政府委員 不得兼他省區行政職務 (第五條)臨時區政府委員會委員 在未經中央任命以前 各該區都統及現任各廳長 均得為區政府委員會委員 並暫以都統為主席 (第六條)臨時區政府委員會主席 執行區政府之議決案 並處理常務 (第七條)臨時區政府委員會之例會 由主席召集之 有必要時 或委員三人以上之提議 應即召集特別會 (第八條)臨時區政府委員會 設秘書處 置秘書長一人 秘書若干人組織之 承臨時區政府委員會主席之命 辦理臨時區政府委員會秘書事務 (第九條)臨時區政府下 暫設民政 財政 建設 教育各廳 分管本區行政事務 (第十條)臨時區政府各部組織條例另定之 (第十一條)臨時區政府於不抵觸法令範圍內 對於本特別區行政事項 得發布命令 (第十二條)臨時區政府對於所屬各機關之命令 或處分 認為有違背法令 侵越權限 或其他不正當情形時 得停止或撤消之 (第十三條)臨時區政府各廳 對於主管事務 除法令別有規定 或區政府委員會別有決議者外 以廳令行之 (第十四條)本條例自決議後 公布施行 (東)

◉各省區代表對建都問題建議書

(續昨)

又查世界各大都會 皆建於北緯線四十度左右 如倫敦在北緯五十一度 柏林五十二度 華盛頓三十八度 巴黎四十八度 羅馬四十一度 莫斯科五十五度 東京在三十五度 向日本之有識者 尚擬北移漢城 以大陸為固 北平則在四十度 是皆列於溫帶 而瀕於寒帶 蓋溫寒帶之民族 體強而耐勞 吾民自古有以北治南 不能以南治北之諺 實行長安洛陽北京 皆居溫帶之北 民性強也 而三處建都 均在八百年以上 南京號稱六朝 統計不過四百餘年 皆屬偏安之局 宋既南渡 漸既覆亡 往事證之 可為殷鑒 明太祖開基南京 而驅逐胡元之後 親自興建燕都 成祖入統 逕捨南而北 以今證古 何莫不然 總理建都南京之訓 恰為太祖開基 此後之都北京 無殊成祖繼志 明之建國 所慮者不過胡元遺孽 而將深謀遠慮 以圖控馭 今之外患內憂 十倍前明 安可不為之計耶 北平城池衙署 依然完好 街衢廣達 商賈輻輳 以視南京 卑濕湫隘 蕭條荒落 委實貧壞 假使提出建都問題 徵集全國之真正民意 則主張不遷者必佔大多數 今乃舍形勢優勝 民性耐勞 特產豐富 建築完好 歷史最久 輿論所歸之首都而不用 使我革命同志 北伐所得勝利 完全拋棄 中外人士屬望之重心 無故轉移 反於此時別營其絕不必要之新都 揆之事理 似未免過於失計 吾黨繼承先總理 為三民主義之信徒 繼志述事 惟以同民好惡為依歸 斯不負先總理之囑託 政府諸公皆吾黨之先進 當不致執少數之偏見 置全國輿論於不顧也 側聞建都費已規定為五千萬元矣 無論民力彫疲 無能担負 即使悉索敝賦 勉強承認 果使於長治久安 是亦差堪告慰 乃徒博此標新之美名 而與北平相較 無一能及 又況裁兵善後 需款萬端 更何可竭吾民已凋之脂膏 擲諸虛牝 抑且工程浩大 建設需時 致我國府重心人物 不得已而輾轉寧滬之間 亦似非策 甚有謂北平受外交上束縛 都北將不利於黨國前途之建設者 說亦近理 不知此項束縛之解除 乃吾黨同志努力奮鬥最終之目標 倘統一完成之後 國際地位 仍如疇昔 不平等條約依然存在 則建都北平 抑又何害 況外患當前 正所以激勵民黨 團結人心 不宜避而遠之 示人以弱 而啓人輕視之心 此對外關係尤應注意者也 總之諫阻遷都 係全國商民一致之正當主張 純粹出自愛護黨國之熱誠 吾黨建設於全民意志之上 政府如能毅然變計 尤足表示吾黨確有順從民意之決心 於以黨治國之精神尤相符合 代表等為國家永久安全計 罔知顧忌 用特建議於國民政府 務懇提交中央黨部 政治委員會 迅速公決施行 黨國幸甚 四百兆人民幸甚 全國各法團代表等 北平總商會代表冷家驥 北平農會代表侯寶惠 川湘商聯會代表楊紹業 山東煙台總商會代表李廷翰 山西商聯會代表任斷 熱河總商會代表李東萊 福建總商會代表卓宏謀 湖南總商會代表鄧昭棠 河南總商會代表杜光儀 南洋荷屬坤甸中華總商會代表劉復初 新疆總商會代表黃立中 朝鮮元山中華總商會代表楊春陞 華僑實業協進總會代表潘世濟 北平中華經濟會代表夏秀之 奉天總商會代表趙萬璧 江西商會代表張家驤 世界紅卍字會中華總會代表封事端 北平律師公會代表禹兆芝 吉林總商會代表王誠齋 甘肅總商會代表寧維儒 綏遠總商會代表張崇午 京兆商會聯合會代表安迪生 陝西總商會代表崔家楨 河北商聯會代表龔寶軸 保定總商會代表冉陵雲 蒙古代表吳鶴齡 西藏代表羅卜桑車珠爾 中華全國商會聯合會代表張繼宗 全國實業聯合會代表趙公瑾 北平佛教會代表周學祥

EVEREADY
RADIO BATTERIES

永備無線電用乾電池

各處電料行貨均有出售

一清頭陀賣文潤格

一對文每付一元 長短隨興所到 指定者倍價 三日取件
一詩詞每首一元 題跋隨興所到 指定者倍價 五日取件
一文每百字十元 駢散隨興所到 指定者倍價 十日取件
一家傳墓志凡意在顯揚者不計字數每篇一千元 一月取件
一忠孝貞節確有事行理應表彰而力不逮者可酌貶價 仍定期取件
一文涉邪僻及忿爭者概不代作
平寓永光寺西街泥窪威海衛路威鳳里

皆大歡喜

女界經血不調 行經困難 身體衰弱 惟有(女自寶)功能調經滋陰 補血理氣 舒肝健脾 胃潤腸便 轉弱為強 可增婦人天然生殖力 乃人工種子之妙品也

▲定價▼ 大瓶現洋一元五角 小瓶現洋一元 每打十五元 十元

男界淋症久而不愈 愈而復犯 以致腰背酸痛 血尿陰莖紅腫 若服(淋滅丸)一瓶 斷根永不再犯 非他藥可比也

▲定價▼ 大瓶現洋二元五角 小瓶現洋二元 每打二十五元 二十元

奉天總發行所鐘樓南華北大藥房 凌雲醫院

經售處

▲北平 中法藥房 華安藥房 華德醫院 中法藥房 華化醫院 奇藥商行 順和新女工廠 華茂女工廠
▲石家莊 ▲天津 ▲四平街 ▲吉林 ▲奉天
借用中國電話一千三百九十七號
德法藥房 華仁藥房 福華藥房 英美藥房
寶光藥房 東亞藥房 中華藥房 燕京藥房
神乃藥房 生生藥房
英美藥房
大生藥房 嘉貞女醫院

治
內服新藥一元五角外搽藥膏四角樓膏角
申總發行上海三馬路中法大藥房分發行
北平大柵欄中法藥房

隆布莊
西街郵寄
歡迎惠顧 誠信無欺 定價低廉 不敢落後

零售每份大洋三分 本城每月銀洋八角五分 天津各省

本報行(版面四分之一)每日每行列費大洋五角 本報行(版面二分

新製各 平奉鐵路全路行車時刻表每塊大洋十元

本

敬啟者本報在北平開設已弍十餘年荷蒙各界歡迎故在北方各報之銷行以本報爲最廣兼承辦華洋印刷文件如華文洋文鉛印石印各種書

介紹良醫

醫士楊君景秋得祖傳秘授岐黃之術醫學淵深凡男女老幼大小各症……不……手……效於難症尤有絕妙心法 先生自出

出版啟事

民言日報 社會晚報 本報定於本月八日出版社址在西長安街六部口十二號尚希各界時加指導爲幸此啟

中國銀行廣告

資本 總額六千萬元已收一千九百七十六萬零二百元 **公債金** 六百一十七萬七千三百二十三元五角七分

營業 專辦存款放款貼現國內外滙兌買賣生金銀等業並經特許代理金庫發行鈔票經理公債及鹽稅關稅

總分支行 「總行」北京「分支行及辦事處收稅處」**京兆**北平 **江蘇**上海南京下關蘇州鎮江揚州清江浦板浦 無錫常州徐州南通唐家閘常熟 **浙江**杭州甯波餘姚沈家門紹興嘉興盛澤溫州湖州蘭谿海門 **安徽**蕪湖安慶大通 **直隸**天津保定邢台唐山大名石家莊秦皇島 **綏遠**歸綏 **察哈爾**張家口 **山西**太原大同太谷 **山東**濟南青島煙台 **湖北**漢口 **湖南**長沙 **河南**開封鄭州 **陝西**西安 **甘肅**蘭州 **四川**重慶成都萬縣自流井瀘川五通橋 **江西**九江 **貴州**貴陽 **廣東**香港廣州汕頭瓊州 **福建**廈門福州泉州涵江 **東三省**長春吉林黑龍江哈爾濱道裏呼蘭安達海拉爾黑河綏化奉天營口大連安東開原公主嶺通化臨江

有備無患

天有不測之風雲人有旦夕之禍福人類康健之保障常年且然暑天猶甚成人且然嬰孩尤甚際此腸胃病流行之日父母除小心看護外必有準備方可無患否則變生俄頃將見手足無措矣嬰孩自己藥片爲治小兒腸胃病之專藥有疏導之功無麻醉之弊雖識深醫藥之國手亦常備之以治人治己也

浙江雙林凌氏醫廬凌少波醫生書云去夏小兒錫琰因口腹不慎患消化不良下痢甚劇日糞便有線狀之蟯蟲服中藥無效嗣投以貴局之嬰孩自己藥片不兩日而告愈矣後見他兒患病給以該片亦屢獲其效洵兒科聖藥也

凡經售西藥者均有出售或直向上海江西路六十號韋廉士醫生藥局購取每一瓶大洋六角每六瓶大洋三元郵力在內收用郵票

依紅偎翠樂在其中

偎翠依紅極風流之韻事手舞足蹈喜行樂之及時然康健乃喜樂之源荷神倦頭疼睡且不暇遑論行樂便血痔痛行且不耐舞又奚能是皆便秘之爲害利之拴矣清導丸爲和平利便之良藥以之治療上述各症具有莫大之功能

湖南岳州亞細亞油行王君尚杰來書云鄙人素患便秘頭疼大便瀉血腹痛難熬嗣以友人介紹服用清導丸未及半瓶而諸恙悉去紅色清導丸凡經售西藥者均有出售或直寄郵票大洋六角至上海江西路六十號韋廉士醫生藥局購取原班郵奉一瓶郵力在內

握算持籌形神交瘁

此君病而韋廉士醫生紅色補丸愈之

下方所刊肖像爲廣州盧桂昌號司理盧唯一君之玉照觀影知年盧君尚春秋鼎盛也然持籌握算爭雄于商業者固少有休養之時故盧君雖在方剛之年却現衰殘之象幸服用韋廉士大醫生紅色補丸方得復其康健現則智珠在握勝算常操殊爲盧君賀也盧君來書云余溷跡商場勞形萬狀以致腦力缺乏精神恍惚夜眠不安疲于幹事雖歷經中西醫治終鮮奏效後依友人之勸試服韋廉士大醫生紅色補丸果覺精神勝于常日腦病若失繼服數瓶則體量日增作事毫無倦態前後判若兩人誠轉弱爲強之聖藥也韋廉士大醫生紅色補丸其治病之功全在于清補人身之血液夫人身之病無論男女老幼莫不由于血液之衰薄或惡濁有以致之補之清之斯病根除而體健矣此所以該紅色補丸適合于青年亦適合于老者有益于男人亦有益于婦女也

新出衛生小書奉送 敝局印有一種新書名曰中國今日之所需者祈寄一明信片至上海敝藥局原班郵送不取分文

開誠出版預告

幽燕既克北伐將成宣揚黨義發揮輿論提倡建設促進文化殊爲當今急務其責任端在一組織健全之報紙同人等不揣謭陋……業後努力宣傳……自出版日起……社址北平宣武門外大街五十八號……電話南局……總經理部一三〇〇 編輯部二三〇〇 謹啟

國民政府內政部古物陳列所展覽減價廣告

本所前爲慶賀北伐成功歡迎革命同志起見將所存儲之各品分別選擇在三大殿文華武英兩殿陳列所有各門票券一律減收半價……界仕女同志踴躍遊覽……二十八日起至八月十一日……特此布告

無論何人將此廣告剪下附大洋一元作爲運輸紙費即奉送下例十六種要品 爲鼓吹黨化而犧牲望各界勿失機會

▲1 贈大字三民主義一部
▲2 贈大字建國方略一部
▲3 贈國民政府建國大綱一部
▲9 贈蔣介石全集一部
▲10 贈中山先生小傳一部
▲11 贈中山先生遺言一部

上海……敵地富潤里第八弄……

永康臘味莊擴充營業廣告

本號向來精製各種……

京師華商電鐙有限公司通告

啓者敝公司對於各用戶查驗電表收取電費向有一定執照發給查表人及取費人收執請各用戶務必驗明以免有誤久經辦理在案茲因格外詳慎起見特於各執照上加貼查表人或取費人本人相片合行通知用戶今後遇有本公司查表或收取電費時除依前驗明各該人所持執照外並請驗對該執照上所貼相片須與持執照人之面貌相符方爲有效特此通告惟希留意爲幸

蝶社徵小說文稿例

[illegible]

補酒飲得多請試我的 雀鹿猴酒

猴子乃猴腎鹿胎乃補血強腎氣不足乃助丹田雀蜂乃第元鐵麟配入妙藥釀成美酒不寒不燥能治腎火衰弱中年陽虛陽痿胃寒腎冷久不成孕夜睡驚跳潤顏壯體確有延年益壽功不拘男婦均能合用

衛育堂聯名熟藥

○香港總代理上環大馬路（新濟世藥局）

●大帮批發格外相宜●

▲帚門醫咳聖藥▲

患咳初起急宜調理 纏綿日久症深難治 咳無妙方 誰知就有施林氏

▲大號每樽八毛 ▲每打八元

▲二號每樽五毛 ▲每打五元

▲三號每樽二毛半 ▲每打二元半

標本劑除咳嗽變金丸

[illegible]

直達腎部 一換體質 （九）（二） 淋濁丸

[illegible]

北平前門外大柵欄 中法大藥房 電話南三八四

稱來地藥廠啓

易巨林廣和堂

本堂係佛山著世祖安會館行內正式商店向皆遵守行規選藥專治瘴氣[illegible]等症每料實銀叁十元 [illegible] 實銀七員五毫中外洋郵 [illegible] 名參郵神效無論內地外洋 [illegible] 酒購服安寄不悞近有奸商假冒請認明以廣和丸三字撮合之者 [illegible] 商標爲記庶不致悞此佈 老舖在佛山黃傘大街 [illegible] 陳村新墟街麟符街 [illegible] 本堂另有傳家高擔 [illegible] 每服定價一員 打十員

粵東廣和堂易巨林謹啓

北平西城屯絹胡同二五民生社蝶社全啓

[illegible]

歐美醫學 皮膚病除 一切消滅 家全之癬癩水

無色 無臭 無痛 無苦 無肉 無爛 無復發

生有皮膚病非祗觀瞻不安更礙康健宜立購五無之靈藥癩水治之必得滿意

廣州大道 [illegible] 上海北四川路 [illegible] 各省商店其餘各處均有代售

香花香皂

總公司 營業部 開設天津東南城角

北平支店 前門外廣寺中間

北平分銷處 東安市場內頭路西北

各洋貨店 各國貨店 各紙煙店 均有代售

漢平鐵路[illegible]彰間臨時行車時刻表

中華民國十六年十一月二十一日起改訂

（北行站名：北平前門、西便門、跑馬場、盧溝橋、長辛店、良鄉、竇店、琉璃河、涿州、松林店、高碑店、定興、北河店、固城、徐水、漳河、保定府、于家莊、方順橋、望都縣、清風店、定州、新樂縣、東長壽、新安、正定府、柳辛莊、石家莊、高邑、元氏縣、大陳莊、高邑、鴨鴿營、鎮內、內邱、官莊、順德府、沙河縣、臨洺關、王化堡、邯鄲縣、馬頭鎮、光祿鎮、磁州、豐樂鎮、彰德府）

第二十一次例行客車、例行客貨合車、第六次例行客貨合車、第二十二次例行客車、第二十四次例行客車等

[illegible]

社會譚叢

廢祀關岳感言（三）

（時感生）

頃讀報載國府日通電 廢止祀關岳 以扶勵化云云 國府此舉 余不勝表同情也 祀關岳之典 始自袁世凱當國之時 其用意之所在 無非藉藏勢士之心 使之忠於一己 於國計民生 則絲毫無與焉 溯自民元以迄於民十五 此十五歲中均爲軍閥各盜之期 或縱強侵略 或縱兵自雄 飛揚跋扈 恣肆無忌 戰亂相尋 國無寧日 中央中樞 徒具虛名 號令軍閥之專 法律如弁髦 政令則不出國門 其祀關岳 試問軍人果以關岳爲模範乎 祀之何益

蓋彼時人人腦筋中 咸以軍界爲唯一升官發財之捷徑 間有一二軍閥 或起自草莽 或出身行伍 人皆羨羨 以致軍界一途 幾無趨之若鶩 俱具有仔軍閥長之慾望心理 捨正業 棄正路 執迷而不悟者 良有以也 距時異勢遷 到下軍界一途 已成強弩之末 餉精困難 官長爲數如洗 給養缺乏 兵士面呈菜色 較之從前 相去何只以道里計 故英雄壯士 愈視軍界爲畏途 現在北伐功成 皆努力於建設方面 所謂入於訓政之時期 國府首議裁兵 俾蘇民困 縮減軍額 藉輕百姓之負擔 從而保整軍經武 不遺餘力 如今可云偃武修文 共躋郅治 國府明令廢止祀關岳 誰曰不宜

●何市長注重民生

▲吳冷赴津任務與接洽

▲北平糧煤可無缺乏

北平前因軍事 商運頓形停滯 特市何其鞏市長 有見於此 恐停運過久 而糧煤爲民生所繫 若糧煤各商一日捉襟見肘 則市面必頓起恐慌 日前特派參事吳承湜 總商會會長冷家驥赴津 與平奉鐵路局王憲局長接洽一切 頗爲圓滿 日昨吳冷兩君已返平 呈復赴津接洽之經過 原文略謂 本月二十四日 遵諭赴津 偕同冷會長家驥往訪平奉鐵路局王局長憲 會晤之餘 承渠首述北平市缺糧缺煤 極待救濟 轉瞬天寒 尤應預先籌備 次述市長注重民生 極盼路局盡力協助 而米糧尤須由津方輸入 則宜規定每日能運數目 源源接濟 俾足民食 復由冷會長詳述北平民生若況 糧商積貨在津 尤有運輸之必要 王局長答稱 現在每日約有貨車三次（過軍事抽用祇餘二次）運貨標準 則以米糧爲首 煤斤次之 雜貨又次之 起運先後以各家報運先後勻撥若干 以免煩言 路局現祇有機車頭二十餘個 各項列車四百餘輛 若再開一列 實無機車可資抽撥 冷會長要求於慢行客車 加掛有噸貨車 專運糧行之貨 王局長允於開局務會議提出討論 酌量容納 但須由商會正式來函 以憑議定 冷會長允即照辦 似此情形 加運米糧一節 當可有成 除由冷會長正式備函外 理合報告鑒核云云

各省新聞

○東路副局長暴亡

二十七日哈爾濱電 中東路蘇俄副局長拉希維趙氏暴亡 至拉氏之死因 紛傳不一 或云氏患喉症不治 於上星期六（二十五日）逝世 或云氏係自殺云（亞）

○工會登記條例將頒布

▲限九月十五日爲止逾限概行封閉

二十七日上海電 中委一部分鑒於現工會分子複雜 主張對各工會 爲實際取締 現正在擬登記條例 限九月十五日以前登記逾限者概行封閉（亞）

調經養血救坤丹

專治婦女經血不調 赤白帶下行經不齊 經前小腹作痛瘀血 成塊作痛自汗盜汗 氣短神虛午後發燒 咳嗽痰喘婦女月信 不通乾血癆症受孕 飲食作嘔瘀血癥閉 腹痛不思飲食此藥 專能調經養血滋陰 補虛保產安胎婦女 各種雜症如服他藥 無效速服此丹無不 藥到病除大匣一元 小匣五角五

咳嗽痰喘救急丹

專治男婦各種咳嗽諸般痰喘痰中帶〃勞傷吐血勞傷吐血吐〃不止外感風寒咳嗽內傷肝鬱不舒飢飽勞碌操勞過度思慮過度不眠飲食精神頹敗形瘵消瘦遂肝肺脾胃心經胞絡諸經之傷失〃等痛並背治之來服此丹無不立起沉痾此丹專能舒肝散氣潤肺化痰止嗽定喘定價大匣一元小匣五角五分開設北平前門內進西北新華街南首路西

張寅卿藥室

交通銀行廣告

本行爲便利鈔票兌現起見 特於本京東西南北城四處委託銀號各一家代兌本行天津地名鈔票及本行發行之天津張家口地名輔幣券 無論數目多寡 隨時照兌 概不貼水 特用佈告 并將各該銀號地點開列如下 前門大街春華茂銀號 西單牌樓益大銀號 東單牌樓五昌銀號 後門大街平易銀號

沈捷臣啟事

敬啟者 鄙人現已遷移廣安門內土地廟下斜街六十八號 如有各處往來信件及廣告事項 請到敝處接洽 或通電話亦可 電話南局二一五二三號

本廣告部謹啓

愛蘭百利創始代乳粉

爲代乳粉之鼻祖

爲最有程序之育嬰聖品

分一、二、三號三種

一號代乳粉適用於初生至三個月之小孩

二號代乳粉適用於三個月至六個月之小孩

三號代乳粉適用於六個月以上之小孩

育兒寶鑑一書詳述育嬰方法函索即寄

如承函述 令郎年歲并附郵票壹角即寄相當代乳粉樣子一罐

英國愛蘭百利公司

哥侖比亞鷹牌乾電池

適合電鈴電話機器

及一切發火之用

認明商標謹防假冒

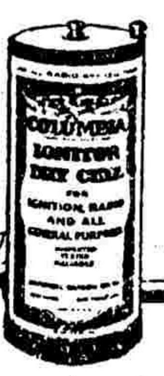

Columbia DRY BATTERIES

上海 洋行經理

固特異新式汽球胎式樣特別拖力加大行駛平穩經久不損請君用之

公 洋行 經理（三）

GOODYEAR

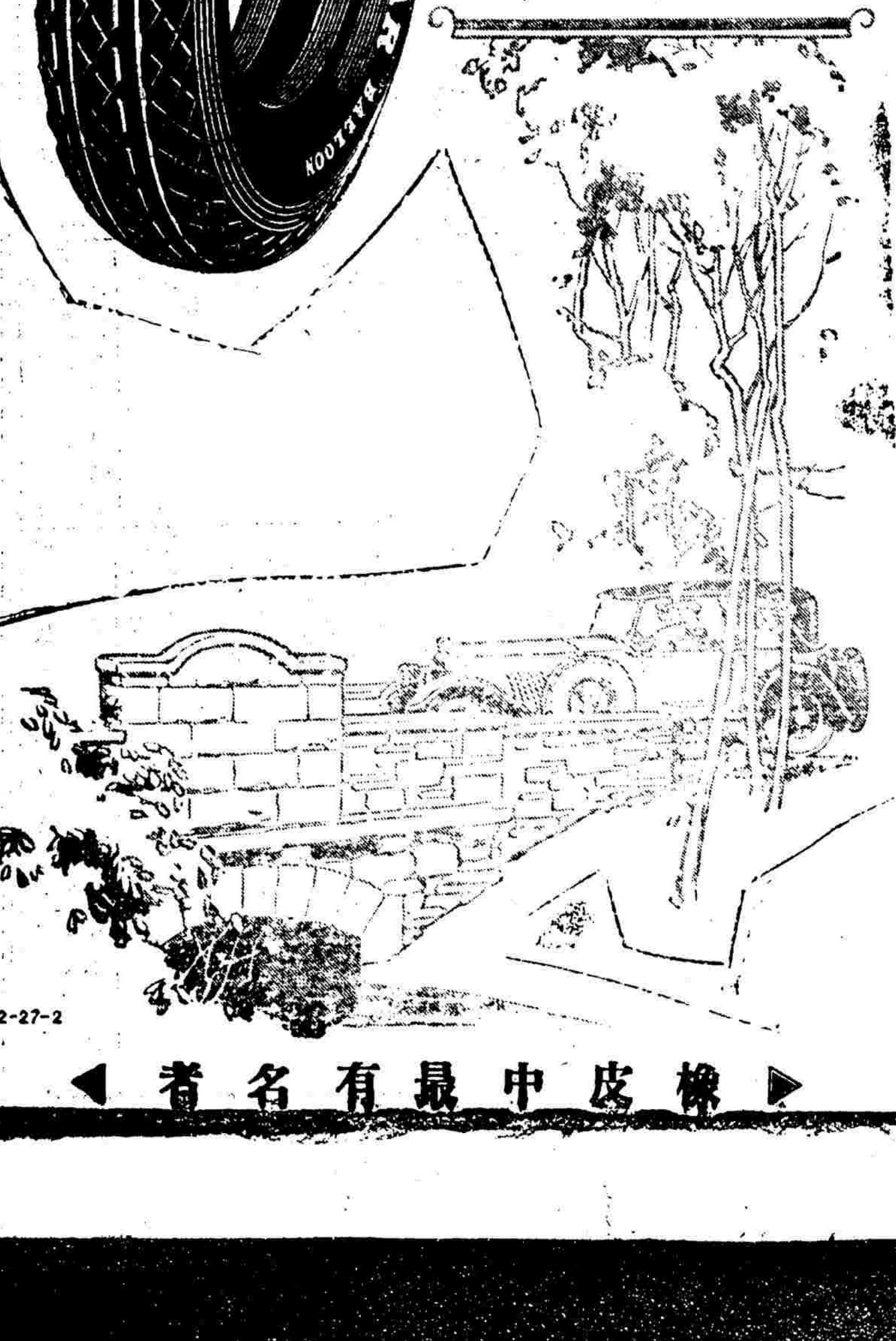

2-27-2

◀橡皮中最有名者▶

全國註冊局登錄商標

寰球無二 常備神藥

仁丹主効

中暑傷寒 瘟疫吞酸
水土不服 精神鬱結
腹痛吐瀉 食積不消
猝倒昏迷 虛弱貧血
頭痛目眩 時行疫疾
酒醉船暈 蟲蝕牙痛

涼味可掬

茲者荷香風送消夏迎涼 紳士淑女舟遊爲樂加以攜帶仁丹更助解暑並去時行癘疫不正之氣神清氣爽大叫快哉

格言 莫煩惱前頭失處且喜樂今日覺處（王菴）

價目
小包五分
中包一角
德利包五角
帶鐵樂盒包七角

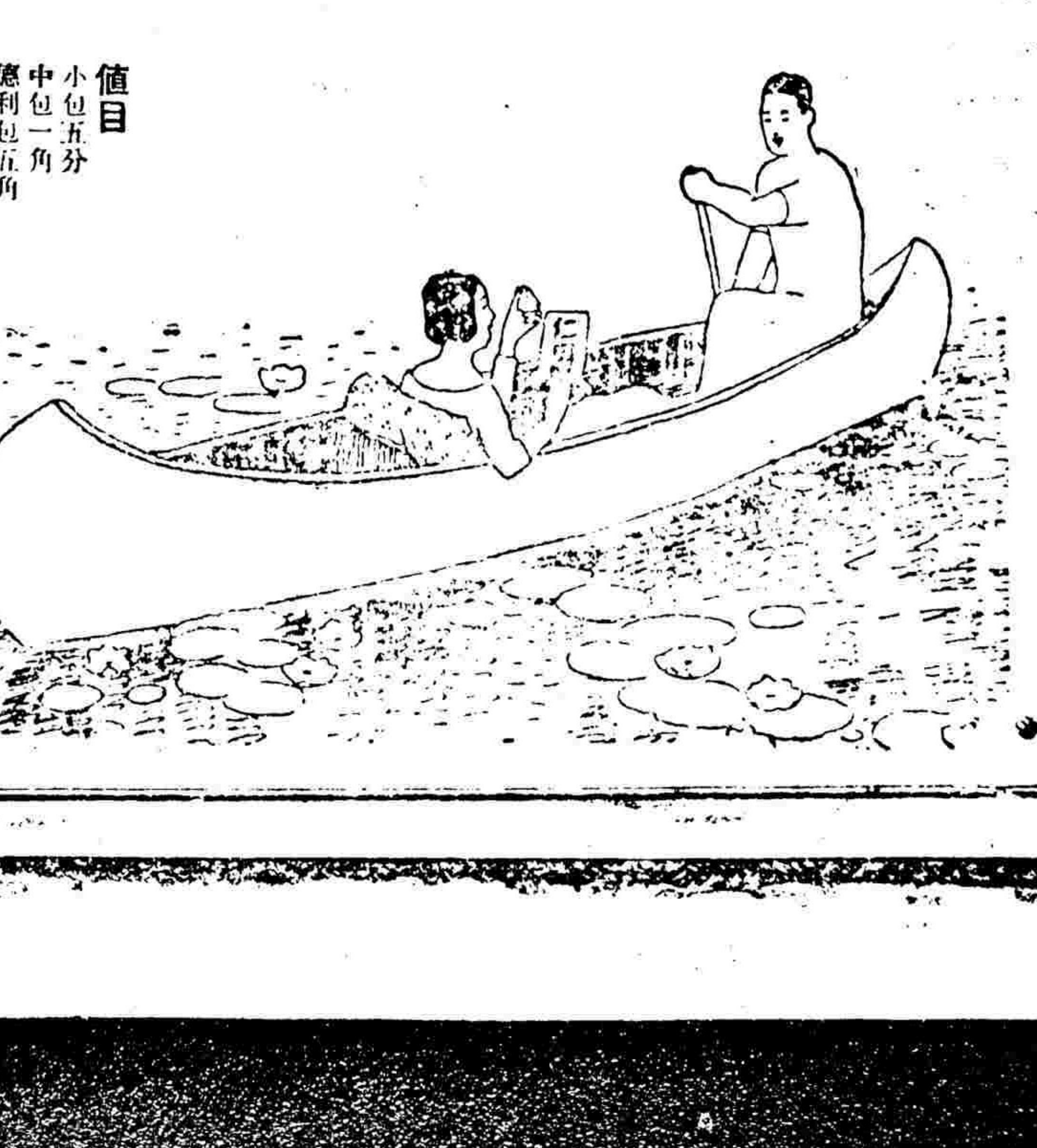

游藝　開明戲　廣　華樂

老牌肥兒代乳粉

漢平鐵路管理局廣告（第一百七十九號）

○四十七軍移駐泰安

南京廿七日下午八時電　四十七軍高桂滋部　奉令北開　有日（廿六）動員　由蚌埠過徐赴泰安　（北）

○信陽外人教士已脫身

匪窟

漢口廿六日電　米蘭教會　刻接信陽州電報云　八月六號　被匪架去之老神甫福羅威士　刻已恢復自由云

○陳調元部開回合肥

▲二十六日已由馬廠開拔

陳調元前下有日　在馬廠原駐馬廠陳氏所部之第二軍閻門錫光等軍已於二十六日完全開拔南下　至合肥駐紮云　（東）

北平瑣聞

▲女子兩級中學昨開學

▲上午九時舉行開學式

北平後門外女子兩級中學　昨日上午九時舉行開學式　到校學生高初中約百五十餘人　教職員韓道之李劭青謝汀錫劉亞平何粲李淑青汪警平等十六人　校董來賓有李猿公曾昭安等　舉行各項儀式畢　由主席韓道之報告開學情形　繼由曾昭安演說　美國教育　各董事亦均有演說　至十二時攝影而散云

▲教育局派員視察小學

▲劃一課程

教育局所轄中小學　業已規定開學日期　各小學自領到經費後　已全體上課　但各校所用之課本　參差不齊　對於三民主義之課程及實施　更屬五花八門　甚有學校設備　仍沿舊習　與黨化教育極爲相左　教育局長李泰棻已派員到各校從事調查　以便課程畫一云　北

▲女師大今日召集教職員會議

▲艾華報告在京接洽之情形

女師大前派赴南京代表艾華　昨日返平　定今日下午　時在該校召集教職員會議　報告在京向大學院接洽經過之情形　並將昨日艾華報告原文錄左　抵京後進行情形　前已具函報告　計邀鑒覽　弟與各校代表每日赴大學院晤蔡院長等接洽　其他關係方面亦在進行　廿五日本大學院將請財部撥發之維持費　確定十五萬元　非路即日去文由秘書長許季黻先生接洽　允即照辦　因大學院須改教育部　蔡院長有辭職說　特於十六日上午七時赴大學院　由許先生接洽　云大學院擬改組教育部　而在教育部未正式成立前　一切繼續辦理　各校維持費十五萬元　由副院長楊杏佛先生負責與宋財長接洽　一二日內有回信　至各校改組事　本日（十六）即由大學委員會討論　定有適當辦法　（所謂適當辦法　據在其他方面探聽　係以力避重複及事實八字爲原則）十七日上午九時　分訪許季黻先生　及李潤章先生（李石曾先生代表）知關於各校組織已議決　計將平津保合組北平大學區中　有大學本部　其中又分文理法醫農工教育藝術八院　教育又分二部　其第一部以現有男師大充之　第二部以現在女師大女大充之　以石駙馬大街校址爲校址　經費定爲三十萬元　弟等此來所負三項任務中　其第三項事實上無法辦到　第二項茲已決定辦法　第一項但將十五萬元或其一部分領得　或知悉其撥發之數目及日期　則茲事似可告一段落　華以內子三次來信　云患病甚劇　念間照料無人　擬俟二三日第一項稍有消息　即行回平一行　由各代表偏勞辦理　特此報告　十九號　艾華啟　（北）

各國新聞

△九國簽訂非戰條約

（巴黎）非戰條約　昨日下午三時在巴黎法外交部大廳簽字　共計九國　即美法意比捷克斯拉夫英德日波蘭等　英國又代表坎拿大　澳大利亞　新西蘭　南非英屬愛爾蘭　印度等　（亞）

國民政府內政部北平古物陳列所特別繼續減價廣告

本所此次減價售券以來　已承各界仕女聯袂遊覽　現值減價期滿　頃接各界函電要求繼續減價　足徵自志文化事物欲欣遊覽者多　爰於本月起特將太和中和保和三大殿添陳代各帝王像並至聖孔子復聖顏子宗聖曾子述聖子思子亞聖孟子伏羲堯舜禹湯文武及宋范文正公歐陽文忠公蘇文定公各名賢名人像　武英殿添陳鍾鼎鑄鐘銅器　古甲此間有康熙在潛邸幼時所用弓箭及古代戰具自新疆所進皮製棉衣甲具之類型頂甲穿盔以供觀覽　此外所陳列之希世珍品多種　自本月十二月起至三十一日止　仍將各門票券一律繼續減收半價三星期　並同時開放德室不另收費　特此布告

添設夜班講解經文男女生均可附學

每晚六點至八點　習字講解經文五經四書作文尺牘等課程以補學校之不足　每月學費二元　雜費在內　有志研究經文字與者速至東四牌樓北六條胡同東口內路北門牌一號內時處生主講

教授新聞學

報紙爲輿論代表　責任甚重　歐西各國　無不重視新聞　專門學業　茲由服務報界二十餘年之新聞鉅子時處生　每早九點至十點　爲授課講演時間　學費每月二元　雜費在內　有志於新聞事業者速來報名　東四牌樓北六條胡同東口內路北一號由時處生主講

西什庫法國醫院

本院在西安門西什庫改建病院特聘法國醫學博士三人主診

貝熙業大夫　德林諾大夫　朱廣相大夫

門診　每日上午十時至十二時　星期四下午二時至四時　診費四毛

住院　特等五元　頭等二元　二等一元

出診　電話西局八零四　新皮庫胡同朱廣相大夫

金城銀行

總分行　天津　北平　上海　漢口　大連

股本總額一千萬元　收足七百萬元　公債共計一百八十九萬元　辦理銀行一切業務　兼收各種儲蓄存款

徵求良醫

今有某君患脫肛症　甚劇　屢經調治　迄未見效　如有擅長該症者　請向東四北十二條卅四號金巨川接洽可也

理正醫院　電話南局四六二五

院長蔣履曾行醫三十餘年　頗多經驗　專治內外婦幼各科　並診治花柳病　嚴守秘密　治淋病新法　包愈　貧病送診施藥　自製德國潤膚液　美容潤肌　預防皺紋　住址順治門外大街二百十八號

漁夫舟子快艇主人樂用

永備電筒

永備電筒所以如此風行全球者　無他　以其堅實可靠　光明耐久　且有種種盡美之改良也　海陸之上　大氣之中　永備電筒日顯其實用之價值　是故年來之銷數激增　爲任何電筒所不及　良以任何電筒之價值與可靠　均未有能及永備也

各處電料百貨店均有出售

欲圖光亮耐久須用永備電池

EVEREADY

美國紐約永備電筒電池廠製造

耐用經久即著名無線電用乾電池製造廠出品

1323

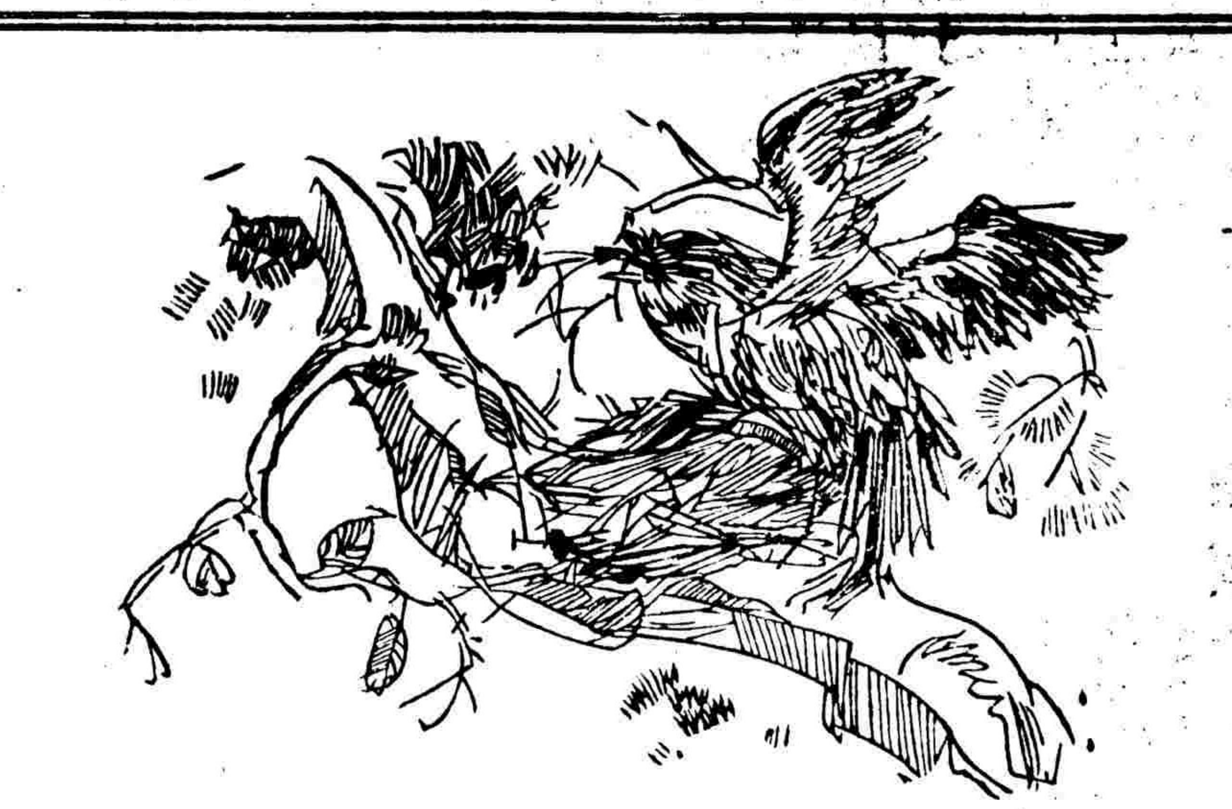

未雨綢繆

未雨綢繆四個字是言凡事必預先防備不要到了臨時手忙腳亂　譬如飛鳥他知天將風雨　先把鳥巢修補堅固　人爲萬物之靈　豈比鳥聰明　豈可不謀自衛呢　天時炎熱　暑氣蒸鬱　偶一不慎　便染疫癘　時症　當於水火即去　自可保氣不侵　時疫不染　若能如及早購備永安堂之虎標萬金油八卦丹隨時吞服　起死回生　功效神速　實爲護身至寶　長享健康

虎標萬金油

內治　中風中痰　絞腸痧痛　四時感冒　止咳化痰　霍亂吐瀉　頭痛昏眩　喉腫反胃　暈船暈車　心氣腹痛　時行瘟疫　消暑除煩　及雜症

外治　神經骨痛　瘰癧核痛　無名腫毒　蚊咬蟲毒　疥瘡痧疥　手足腫痛　跌打刀傷　及牙痛　腰骨腳痛　蛇蟲狗咬　皮膚破傷　耳痛

虎標八卦丹

主治　鼠疫痧症　感冒風寒　痛頭暈倦　胸膈飽滯　寒熱交作　猝然昏倒　中風中痰　一切咳嗽　時行疫毒　傷寒中暑　霍亂吐瀉　心氣腹痛　跌打刀傷　手足麻痛　無名腫毒　遠年疤

總發行仰光虎永安堂

華北總代理處　北京東單三條西口十五號內太平紅樓二號　電話東局二二五五〇　中南貿易所

東城　東四牌樓瑞雲藥記　王府井大街廣濟藥房　東安市場德昌洋行　興記南貨店　德華藥房　和記藥房　振亞藥房　中興雜貨店　華藥房　天順德　東單牌樓　華安藥房　西四牌樓　北新街口　大柵欄　西城　南城　北城（以下代售處名不盡可辨）

天下最廉價小孩保險品現改代理聲明

廣東崔永康堂肥兒培元消積散運津北京向托李鐵拐斜街聯福號代理　今改由前門大街廣正隆廳貨莊經售　零整批發　一概歡迎　主顧諸君務希留意是荷

天津法租界三十一號路　永康堂北方分館啟

游藝園　七月十五晚

廣樂園　七月十五白天

慶和樓　七月十五日早

廣樂園　七月十五夜戲

白水灘　連英過

……近又運到各國補益魚肝油各種藥品以及注射藥品各各種化粧等類　無不齊備　定價格外克己

總批發處　北平西單牌樓寶華大藥房　電話南局六七

代售處　北平各大藥房

……附站　運至北京……定於本年二月十六日起實行　本將實行日期呈報交通部備案併轉飭車務處通飭段站遵照外合行廣告週知　拾貳圓貳角作爲固定……

免費贈授 萬能維靈術 保證成功

欲破除迷信，必先由科學的玄學成功……[illegible]

華北哲學研究會公告

法租界辣斐德路慈安里二十四號

漢平鐵路籌還欠薪廣告 第一百八十六號

[illegible]

重刊六大開仙經 劉宗師修真答問 出版

[illegible] 每部售價大洋四角

重刊金蓋山原本 太乙金華宗旨 出版

此書為修道之要書，以金蓋山原本為最……[illegible]

重刊玄宗內指經 祈疑指迷論 出版

玄宗內指經論九轉之功……[illegible]

以上各書俱售大洋四角

民生社啟事

[illegible]

兜安氏驗名藥膏

武進陶氏精槧書籍廣告

董氏誦芬館所刻書

藏石目

北齊 ……[illegible]

周 ……[illegible]

隋 ……[illegible]

唐 ……[illegible]

凡四十五品共五十八張 定價六十五元

造法式 定價八十元

影刻宋元明四十種詞（全部四套） 定價三十元

景刻洪武本程雪樓集 定價十六元

景宋玻璃版巾箱小字本八經 定價十元

景叔實手鈔游志續編玻璃版印 定價二十元

景詠幹叢書甲篇 定價六元

天工開物三卷 定價十六元

疊海六卷

北平特售處 琉璃廠來薰閣

漢平鐵路管理局廣告 第一百八十五號

[illegible]

站名	第 次 例行客車
前門	[illegible]
西便門	[illegible]
跑馬場	[illegible]
長辛店	[illegible]
保定府	[illegible]
正定府	[illegible]
石家莊	[illegible]
高邑縣	[illegible]
元氏縣	[illegible]
大陳莊	[illegible]
鴨鴿營	[illegible]
鎮內	[illegible]
馮村	[illegible]
內邱縣	[illegible]
官莊	[illegible]
順德府	[illegible]
沙河縣	[illegible]
臨洺關	[illegible]
王化堡	[illegible]
邯鄲縣	[illegible]
馬頭鎮	[illegible]
光祿鎮	[illegible]

站名	第六次 例行客車
光祿鎮	[illegible]
馬頭鎮	[illegible]
邯鄲縣	[illegible]
王化堡	[illegible]
臨洺關	[illegible]
沙河縣	[illegible]
順德府	[illegible]
官莊	[illegible]
內邱縣	[illegible]
馮村	[illegible]
鎮內	[illegible]
鴨鴿營	[illegible]
高邑縣	[illegible]
大陳莊	[illegible]
元氏縣	[illegible]
石家莊	[illegible]
正定府	[illegible]
保定府	[illegible]
長辛店	[illegible]
跑馬場	[illegible]
西便門	[illegible]
前門	[illegible]

京師警察……

中興 西藥 秘

保赤回生散 治……

清肺止嗽丸 治……

……散 治……

[illegible]